Norsk Oljemuseum
Årbok 2021

NORSK OLJEMUSEUM

2021 på oljemuseet – i bilder

Her har vi samlet noen minner fra året som gikk.

Foto: Shadé B. Martins/Norsk Oljemuseum

Nytt år, ny utstilling! Egil Idsø, museumstekniker og altmuligmann, sørger for stabile vegger.

Historiker Trude Meland og Egil Idsø henger opp de siste bildene i utstillingen.

Alle mann til pumpene! Stillaset er oppe, veggene er malte og fotografiene skal henges opp.

Pedagog Paul Hogstad hjelper til med å strekke ut og feste bildet.

Utstillingsansvarlig Anja W. Fremo svinger seg i stillaset mens pedagog Jørn Bjerga og Egil skrur opp plater.

Siste hånd på verket.

Utstillingen er ferdig, men begrensninger i januar 2021 gjør at åpningen ikke blir like stor og omfattende som først tenkt.

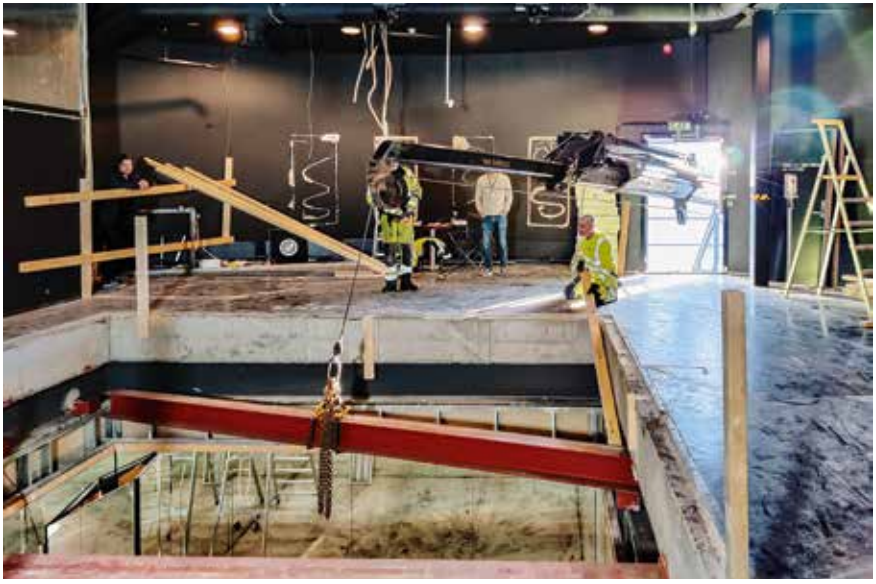

Øverst til venstre: Museumsvert Fredrik Sevheim og konferanseansvarlig Camilla Thull fjerner en sliten dykkerfigur fra taket i dykkerutstillingen.

I den ene offshore-installasjonen foregår et stort ombyggingsarbeid. Dykkerutstillingen er nede – undervannsutstillingen skal opp.

Gulvplass og hyller på magasinet begynner å fylles opp med spennende gjenstander. Noen av gjenstandene har vært i museets samling i mange tiår, men det kommer stadig nye henvendelser fra både privatpersoner og bedrifter som ønsker å gi ting og tang til oljemuseet.

For å kunne lagre de aller største gjenstandene har museet bygget et utvendig skur.

Skuret blir inspisert av fra venstre Gunleiv Hadland (samlingsforvalter, Norsk Oljemuseum), Håvard Næsje (driftssjef, Norsk Oljemuseum), Håvard Mathisen (Seilmaker Mathisen), Arild Idsø (byggeleder), Gro Bakken (arkitekt, Nyland), Kurt Ims (entreprenør, Riska Sveis) og Svein Terje Førland (samlingsforvalter, Norsk Oljemuseum).

Vedlikeholdsarbeid i utstillingen. Jørn og Egil fikser et av utstillingsmontrene. Fotoansvarlig Shadé B. Martins ser på og tar et bilde i ny og ne.

Maskoten til Barnas Rogaland, Preike, tar ofte turen innom museet for å sjekke ut nye utstillinger vi har. Han liker seg også godt blant alle modellene vi har utstilt.

I 2021 er det mange på oljemuseet som feirer runde tall. Bibliotekar Synnøve Hageberg, Anja W. Fremo, medarbeider i kurs- og konferanseavdelingen og museumsvert Marlise J. Pedersen, og foran, museumsvert Alina Fjermestad.

Til høyre: Gunleiv og Trude blir også feiret med selskap og kake i Yggdrasil. Foto: Anja W. Fremo

Under: Blåtur med blå himmel. Hele gjengen på tur til Flor og Fjære!

Her kommer sveisehabitatet som skal stå foran inngangspartiet til museet.

Det var ikke bare sveisehabitatet som kom seilende. En mekanisk rørkobler kom med samme forsendelse. Den brukes til å koble sammen rør på havbunnen, på samme måte som en hageslange kobles til kranen. Rørkobleren er brukt til Troll Fase 3-utbyggingen som stod ferdig i 2021.

Fagsjef Björn Lindberg, Egil og historiker Kristin Ø. Gjerde står på balkongen og nyter synet av det nyankomne sveisehabitatet.

Museumsvert René Schur og Björn Lindberg sjekker forholdene i sveisehabitatet.

Egil og samlingsforvalter Kirsten Torborg Hetland gir dykkeren i taket forlenget levetid i utstillingen. Hele dykkerområdet får en oppgradering. Foto: Ukjent/Norsk Oljemuseum

Håvard tester de nye benkene på boredekket. Foto: Anja W. Fremo/Norsk Oljemuseum

Nye ansikter på oljemuseet! Rune Egenes er ny fotomedarbeider og Zane Ozola-Pallesen er ny kurs- og konferanseansvarlig.

Begeistret publikum på offisiell åpning av utstillingen om undervannsteknologi, «Ned i dypet», 15. september. Foto: Rune Egenes/Norsk Oljemuseum

Det er lagt opp til spill og interaktivitet i den nye utstillingen som presenterer undervannsteknologi.

Høstferie og dronekjøring på oljemuseet. Museumspedagog Julia Stangeland gir et hurtigkurs til ivrige besøkende, og Jørn passer på at kabelen ikke floker seg.

Hele gjengen på tur til Oslo. Nasjonalmuseet var et av mange stoppesteder på turen. Foto: Rune Egenes/ Norsk Oljemuseum

Til venstre: Nasjonalmuseets fasade fasinerer direktør Finn E. Krogh.

God, gammeldags teambuilding er alltid gøy. Bjørn, Håvard, kontorleder Ingeborg «Bojan» Løland og Marlise legger all innsats i å vinne over de andre lagene.

Forskningsdagene betyr kunnskapsfest med mange interessante foredrag.
Foto: Rune Egenes/Norsk Oljemuseum

Hva er vel mer passende enn en badehette når museets nyeste utstilling heter «Ned i dypet»? Björn, Anja og publikum- og markedsansvarlig Siri I. Vinje står på verandaen og gir assosiasjoner til stupedamen.

Bibliotekar Synnøve og Julia tipser om god toglektyre. Foto: Rune Egenes/Norsk Oljemuseum

Del din opplevelse. Rune henger opp nye skilt i utstillingen. Foto: Anja W. Fremo/Norsk Oljemuseum

Designer Elin Nagell Dahl og Anja er i full gang med å lage julestemning i museet. Årets pepperkakeby begynner å ta form.

Banneret er snart på plass, nå kan pepperkakebyen bare åpne.